



# KLATOVSKÝ ZPRAVODAJ

informační měsíčník města Klatovy

ROČNÍK XII.

SRPEN 2020

www.klatovy.cz

ZDARMA

## „Dovolená doma“



Vážení Klatované,

letní počasí posledních dnů potěšilo, doslova lákalo k pobytu v přírodě. I vzhledem k tomu, že mnozí z nás tráví dny dovolených „doma“, zaplnily se davy návštěvníků horské stezky, břehy koupališť i historické památky. Dobře patrné je to v Klatovech. Přestože v chladném počátku léta sloužily místní

lázně především otužilcům, v polovině srpna je navštívilo již okolo 20 tisíc návštěvníků. Rovněž katakomby či Pavilon skla si na nezájem rozhodně stěžovat nemohou. Právě v katakombách, které byly téměř celou jarní část turistické sezóny mimo provoz, je vidět značný zájem především tuzemských turistů. Jen za červenec zhlédlo expozici přes 12 tisíc spokojených zájemců o historii. Obdobně je tomu i na známých hradech v okolí (Velhartice, Rábí...), které mají téměř rekordní návštěvnost.

Jsem rád, že se u nás setkáváme s velmi ukázněnými a obezřetnými návštěvníky respektujícími pravidla sociálního odstupu. Je to asi jediná cesta, jak si udržet běžný chod života včetně dovolenkových dnů. Právě ty se se všemi jejich příjemnostmi pomalu chýlí ke svému konci a vystřídá je pravidelný rodinný rytmus nerozlučně spojený s pracovním vytižením rodičů

a školními povinnostmi dětí. Prakticky po půl roce se žáci a studenti vrátí do školních lavic v plném rozsahu. Již dnes mají ředitelé námi zřizovaných škol rozběh výuky organizačně zajištěn a velmi netrpělivě očekávají ještě ministerské pokyny, jež budou muset aplikovat v případě nepříznivé situace. Je jasné, že nároky na pedagogy, ale i na ohleduplnost a sebekázeň dětí i dospělých budou značné. Ve školách, v dopravě, třeba i při společenských, kulturních a sportovních akcích. Velmi Vás proto žádám o vzájemný respekt, aby se nám příjemné „otevřené“ letní měsíce neproměnily v „zavřený“ podzim.

**Přeji Vám hezký zbytek prázdninového času.**

**Mgr. Rudolf Salvetr**  
starosta města

Jednání rady města

Úterý 18. 8. 2020

Úterý 1. 9. 2020

Vybráno z obsahu:

**Finance uprostřed horkého léta**  
strana 2-3

**Začala revitalizace Vodojemu**  
strana 3

**Městské kulturní středisko Klatovy**  
strana 4

**Opravy komunikací v srpen 2020**  
strana 5

**Strategie rozvoje**  
strana 6-7

**Umístění separovaných kontejnerů přehledně na webu**  
strana 6



Pavilon skla.



Klatovské katakomby.

# Finance uprostřed horkého léta

Chystáme se na pololetní rozbor hospodaření a činnosti města a jeho organizací. Státu jsme předložili své výkazy a analytické materiály. Jak vypadá rozpočet k 30. 6. 2020? Základní odpověď dává následující tabulka:

Rozpočet města Klatovy v roce 2020 (v tis. Kč)	Schválený rozpočet 2020	Upravený rozpočet 2020	Skutečnost 06/2020	% SK/URO
<b>Fin. prostředky - poč. stav</b>	<b>199.408</b>	<b>321.292</b>	<b>321.292</b>	<b>100,00 %</b>
Daňové příjmy	381.415	400.653	208.929	52,15 %
Nedaňové příjmy	89.631	92.718	34.796	37,53 %
Kapitálové příjmy	4.000	4.042	2.963	73,30 %
Dotace neinvestiční	45.622	111.112	86.658	77,99 %
Dotace kapitálové	0	41.570	5.976	14,38 %
<b>Příjmy celkem</b>	<b>520.668</b>	<b>650.094</b>	<b>339.322</b>	<b>52,20 %</b>
z toho: příjmy neinvestiční	516.668	604.483	330.383	54,66 %
z toho: příjmy kapitálové	4.000	45.612	8.939	19,60 %
<b>Neinvestiční výdaje</b>				
města - kap. 1 - 12	182.440	250.440	124.104	49,55 %
peněžní fondy - kap. 13	40.895	66.750	27.878	41,76 %
řízené organizace - kap. 14	142.060	179.810	109.589	60,95 %
<b>Neinvestiční výdaje celkem</b>	<b>365.395</b>	<b>497.000</b>	<b>261.571</b>	<b>52,63 %</b>
<b>Kapitálové výdaje</b>				
města - kap. 1 - 12	8.425	245.273	48.848	19,92 %
peněžní fondy - kap. 13	0	91.697	26.253	28,63 %
řízené organizace - kap. 14	0	2.300	2.000	86,96 %
<b>Kapitálové výdaje celkem</b>	<b>8.425</b>	<b>339.270</b>	<b>77.102</b>	<b>22,73 %</b>
<b>Výdaje celkem</b>	<b>373.820</b>	<b>836.270</b>	<b>338.672</b>	<b>40,50 %</b>
<b>Rozdíl „Příjmy - Výdaje“</b>	<b>146.848</b>	<b>-186.176</b>	<b>649</b>	<b>-0,35 %</b>
Splátky úvěrů	-15.315	-15.315	-989	6,46 %
<b>Rozpočtová rezerva města</b>	<b>330.941</b>	<b>119.801</b>	<b>320.952</b>	<b>267,91 %</b>

Celkové rozpočtované příjmy plníme na 52,2 %, na naše účty přišlo za první pololetí roku celkem 339,3 mil. Kč. Největší položkou jsou daňové příjmy, celkem 209 mil. Kč, přičemž tzv. sdílené daně, nejdůležitější zdroj příjmů města, dosáhly částky 135 mil. Kč – o sdílených daních budu psát dále. Nedaňové příjmy v částce 34,8 mil. Kč jsou plněny na pouhých 37,5 % rozpočtu, ovšem hned 1. 7. 2020 dorazilo na naše účty nájemné ve výši 14,7 mil. Kč. Pokud by dorazilo o den dříve, jak mělo, vykázaly bychom k 30. 6. 2020 nedaňové příjmy ve výši 49,5 mil. Kč a plnily bychom je na 53,4 %. I „čísla“ je proto vždy třeba vysvětlovat, dokládat komentáři a poznámkami! Zdánlivá maličkost či drobnost může změnit jejich řeč k ne-

poznání. To je i důvod, proč potřebujeme a konáme rozbor hospodaření.

Celkové výdaje, navzdory mimořádným výdajům vyvolaným „koronavirem“, dosahují 40,5 % předpokládaného rozpočtu. Neinvestiční výdaje jsou plněny víceméně proporcionálně, a to i u kapitoly 14, která zobrazuje vztahy k našim řízeným organizacím. Kapitálové (investiční) výdaje dosáhly koncem června částky 77,1 mil. Kč, což představuje jen 22,73 % náročného investičního rozpočtu letošního roku. Investice budou postupně narůstat. Na počátku roku jsme na svých účtech měli 321,3 mil. Kč, koncem června máme 321 mil. Kč. Podrobněji si dovoluji k finanční situaci města napsat v září, kdy začneme připravovat rozpočet na rok 2021.



## Sdílené daně

Pro ty z Vás, kteří čtou příspěvky Zpravodaje, nejsou sdílené daně jistě ničím novým. Mnohokrát jsem o nich psal, protože jsou základním zdrojem příjmů měst a obcí. Jsou jejich podílem na inkasu daní státem, proto se o nich hovoří jako o sdílených daních. Které to jsou? Zjednodušeně a stručně (definice jsou složitější) jde o daně z příjmů fyzických osob vybírané ze závislé činnosti, z podnikání, ze zisku právnických osob, z příjmů ze zisku (např. dividendy, podíly na zisku, ale i z určitých finančních investic) a daň z přidané hodnoty. Podíl města na celostátním inkasu těchto daní je dán zákonem. Inkaso daní zajišťuje finanční správa, základním parametrem určujícím výši našeho podílu na těchto daních je počet obyvatel města. V roce 2019 Klatovy získaly v podobě sdílených daní celkem 332,4 mil. Kč, v roce 2018 pak 306,2 mil. Kč. Při sestavování rozpočtu na rok 2020 jsme

*pokračování na straně 3*

Sdílené daně města Klatovy v roce 2019 (v tis. Kč)								Období leden až červenec	
Sdílené daně / měsíc	1	2	3	4	5	6	7	suma	
Daň z příjmů fyz. osob placená plátcí	8 098,0	7 620,7	6 436,4	5 864,0	7 169,0	7 917,1	8 169,2	51 274,5	
Daň z příjmů fyz. osob placená poplatníky	200,0	107,3	231,3	0,0	0,0	0,0	454,4	993,0	
Daň z příjmů fyz. osob vybíraná srážkou	572,6	658,8	408,7	480,8	556,4	657,5	831,0	4 165,8	
Daň z příjmů právnických osob	4 453,7	421,8	12 021,8	3 920,1	281,9	10 144,1	14 893,2	46 136,6	
Daň z přidané hodnoty	13 886,8	16 411,5	7 559,1	10 020,2	16 312,7	11 907,7	13 027,3	89 125,3	
<b>Celkem - daný měsíc</b>	<b>27 211,2</b>	<b>25 220,1</b>	<b>26 657,3</b>	<b>20 285,1</b>	<b>24 320,0</b>	<b>30 626,5</b>	<b>37 375,1</b>	<b>191 695,3</b>	
<b>Celkem nápočet</b>	<b>27 211,2</b>	<b>52 431,3</b>	<b>79 088,6</b>	<b>99 373,7</b>	<b>123 693,7</b>	<b>154 320,2</b>	<b>191 695,3</b>		
Sdílené daně města Klatovy v roce 2020 (v tis. Kč)								Období leden až červenec	
Sdílené daně / měsíc	1	2	3	4	5	6	7	suma	
Daň z příjmů fyz. osob placená plátcí	8 597,4	7 948,2	7 317,3	6 063,9	1 519,6	5 228,2	7 658,8	44 333,3	
Daň z příjmů fyz. osob placená poplatníky	147,2	101,6	304,6	0,0	0,0	0,0	0,0	553,4	
Daň z příjmů fyz. osob vybíraná srážkou	610,2	716,3	493,5	474,7	530,1	609,0	715,6	4 149,3	
Daň z příjmů právnických osob	1 517,9	607,0	12 702,4	2 204,7	0,0	5 320,3	9 755,9	32 108,3	
Daň z přidané hodnoty	14 260,3	17 566,4	9 147,5	9 156,2	13 193,6	8 665,2	12 392,4	84 381,8	
<b>Celkem - daný měsíc</b>	<b>25 132,9</b>	<b>26 939,5</b>	<b>29 965,4</b>	<b>17 899,6</b>	<b>15 243,3</b>	<b>19 822,7</b>	<b>30 522,7</b>	<b>165 526,0</b>	
<b>Celkem nápočet</b>	<b>25 132,9</b>	<b>52 072,4</b>	<b>82 037,8</b>	<b>99 937,3</b>	<b>115 180,6</b>	<b>135 003,3</b>	<b>165 526,0</b>		
<b>Rozdíl (2020-2019) - měsíční</b>	<b>-2 078,3</b>	<b>1 719,4</b>	<b>3 308,1</b>	<b>-2 385,6</b>	<b>-9 076,7</b>	<b>-10 803,7</b>	<b>-6 852,4</b>		
<b>Rozdíl (2020-2019) - nápočet</b>	<b>-2 078,3</b>	<b>-358,9</b>	<b>2 949,2</b>	<b>563,6</b>	<b>-8 513,1</b>	<b>-19 316,8</b>	<b>-26 169,2</b>		



# Začala revitalizace Vodojemu



Vážený občaně,

tento měsíc začala revitalizace Husových sadů, které spíše známe pod lidovým pojmenováním Vodojem. Sady mají přírodní charakter, který chceme udržet. Revitalizace se týká zejména úpravy části cest a ústřední oválné plochy. Počítá se také s novým mobiliářem. Projekt připravil Atelier Krejčířikovi, s.r.o., Valtice, práce provádí Lesní stavby, s.r.o., Nýrsko.

Sady byly založeny na Němejcově vrchu v roce 1904

současně s postavením vodojemu, který přečerpával vodu z vrtů na Chaloupkách do města. Objekt vodojemu byl navržen v historizujícím stylu tak, aby byl v krajíně protiváhou upravené zříceniny kostela sv. Anny na Hůrce v opačné části města. Na středovém oválu se ve třicátých letech plánovalo postavení zděné rozhledny. Z tohoto záměru však kvůli hospodářské krizi sešlo. Ve druhé polovině 20. století zde bývalo funkční pískoviště s několika herními prvky. Park je cílem celoročních procházek občanů a je hojně navštěvován dětmi z blízkého sídliště i ze dvou nedalekých mateřských škol.

*dokončení ze strany 2*

vycházeli z odhadů a propočtů ministerstva financí (a musím uznat, že v posledních letech byly tyto odhady kvalitní a poměrně přesné!), které ve vazbě na legislativní základ a předpokládaný vývoj ekonomiky očekávaly „pro Klatovy“ částku cca 355 mil. Kč. Z opatrnosti jsme do rozpočtu zahrnuli jen 335 mil. Kč, protože cítit „zásadu opatrnosti“ se vždy vyplatí. Nicméně „zmrazení ekonomiky“ a další opatření vyvolaná „koronavirovou krizí“ zcela změnila obraz české (a nejen české) ekonomiky a státního rozpočtu. Stát dnes počítá s rekordním půlbiliónovým schodkem. I proto jsme na červnovém jednání zastupitelstva snížili rozpočet sdílených daní na 310 mil. Kč a velmi bedlivě sledujeme jejich vývoj, samozřejmě ve vztahu k ostatním parametrům rozpočtu. V minulosti jsme dobře hospodařili a máme určité rezervy, chceme je však využít účelně a správně. Musíme být proto schopni případně přijmout opatření, jež budou rozumná a účinná s ohledem na další vývoj finanční situace země. A jak si stojíme nyní? Asi nejlépe odpoví následující tabulka – v tis. Kč porovnáme jednotlivé měsíce roků 2020 a 2019 – porovnááme skutečná čísla, nikoliv odhady. Porovnááme to, co jsme dostali v roce 2020 a v roce 2019.

Ke konci července jsme letos inkasovali celkem 165,5 mil. Kč, v loňském roce to bylo 191,7 mil. Kč. Obdrželi jsme o 26,2 mil. Kč méně. Vezmeme-li v úvahu propočty, jež odhadují celkový vliv „propadu“ sdílených daní, pak můžeme očekávat roční pokles daný částkou mezi 60-70 mil. Kč, což je o 16-19 % méně, než nám původní propočty slibovaly. Věřím však, že si se složitou situací poradíme a budu Vás o vývoji rozpočtu města i nadále informovat.

**Ing. Václav Chroust**  
místostarosta města

Město postupně revitalizovalo parky v centru i hlavní městský park, Mercandinovy sady, a nyní se úpravy dočká i Vodojem. Na ústředním oválu bude nová cesta po obvodu s habrovým plotem a řada herních prvků pro děti, včetně pískoviště. Architekti Krejčířikovi se inspirovali při jejich rozmístění historií, konkrétně významnými stavbami centra města.



**Vizualizace revitalizace Vodojemu.**

Předpokládaný termín dokončení je v říjnu letošního roku. Revitalizace si pochopitelně nyní vyžádá při návštěvě parku určitá omezení, a proto žádáme všechny návštěvníky o obezřetnost, opatrnost a dodržování bezpečnostních opatření.

## 760. výročí našeho města

Připravujeme oslavy 760. výročí založení města, které se uskuteční ve dnech 26. – 28. září 2020. O víkendu se budou konat na náměstí slavnosti vína s kulturním programem. V sobotu bude koncert Dalibora Jandy, v neděli zpěvačky Marty Jandové. Vystoupí také několik dalších interpretů, například cimbálová muzika M. Broučka či klatovský Big Band. V jezuitském refektáři se v sobotu uskuteční série přednášek věnovaných zakladateli města, králi Přemyslu Otakaru II. S příspěvkem k tématu se představí například pan profesor Jiří Kuthan a pan doktor František Kubů. Besedovat přijede do Klatov také pan doktor Václav Čílek, kterému bude patřit v refektáři sobotní podvečer. Jeho přednáška s názvem „Jak přejít řeku: Klatovy a zbytek světa“ bude o krajíně, usazení města v ní a světovém dění. V neděli odpoledne jsme pro Vás připravili oživené obrazy z historie města, které bude režirovat herec a hudebník Petr Batěk – budou k vidění na třech místech centra města. Na náměstí bude o víkendu také historická mincovna, kam si můžete přijít vyrazit klatovskou minci.

V pondělí si tradičně připomeneme Den české státnosti a svátek sv. Václava. V poledne přijede svatováclavská jízda na klatovské náměstí, kde bude také doprovodný program. Odpoledne se přesuneme do Hostašových sadů, kde se uskuteční další akce – vystoupení šermířů, dobová hudba, bubenická show v kostýmech, dílničky pro děti, divadelní představení atd.

Podrobný program najdete v kulturních přehledech na září.

**Přeji Vám krásný zbytek léta.**

**Ing. Martin Kříž**  
místostarosta města

# MĚSTSKÉ KULTURNÍ STŘEDISKO KLATOVY

M Ě S T S K É  
K U L T U R N Í  
S T Ř E D I S K O  
K L A T O V Y

Kulturní dům od poloviny května do září prochází rekonstrukcí, proto v KD nebudou žádné akce. Vstup do KD bude jen Hlavním Vchodem, kde bude i předprodej a otevírací doba předprodeje je změněna na **PONDĚLÍ – PÁTEK od 9.00 – 13.00 hod.** V případě potřeby vrácení vstupenek možno domluvit individuální návštěvu na tel.: 724 823 466.

## NÁDVOŘÍ JEZUITSKÉ KOLEJE

Koncerty pořádá MKS Klatovy a Městská knihovna Klatovy.

1. 7. | středa | 18.00 | **EDICE13** – divadelní improvizace s Edicí13, nejstarším souborem LDO ZUŠ J. Kličky Klatovy.

14. 8. | pátek | 18.00 | **MIREK KEMEL**

Mirek Kemel – civilní písničkář, v občanském životě ceněný a osobitý karikaturista, používá mnohovrstevnaté, poetické obrazy, ve kterých zachycuje silné lidské příběhy na pomezí balad, šansonu, blues a chytlavé hospodské písně.

21. 8. | pátek | 18.00 | **PETR MACHÁČEK, ELIŠKA HURÁBOVÁ A JAKUB ŠAFR TRIO**

Petr Macháček a Eliška Hurábová – členové divadla SeMaFor v doprovodu svěží swingové kapely Jakub Šafr Trio opět v Klatovech. Těšit se můžete nejen na hity ze současných her tohoto legendárního divadla.

Vstupenky v předprodeji na [www.mksklatovy.cz](http://www.mksklatovy.cz).

## HUDEBNÍ STŘEDY NA NÁMĚSTÍ MÍRU

19. 8. | středa | 18.00 | **EKG HEART ROCK + PAHEYL**

26. 8. | středa | 18.00 | **CHAI + IRON MAIDEN REVIVAL**

29. 8. | sobota | 21.00 | náměstí Míru | **ARAKAIN - koncert**

## NÁHRADNÍ TERMÍNY ZA ZRUŠENÉ AKCE, VSTUPENKY ZŮSTÁVAJÍ V PLATNOSTI:

2. 10. | pátek | 20.00 | KD Klatovy |

**ČERNOBÍLEJ SVĚT – VIKTOR SHEEN**

Pořádá: Sold Out Solutions.

VSTUP: 15+ (pod 15 let v doprovodu dospělé osoby).

5. 10. | pondělí | 19.21 | KD Klatovy |

**Tomáš Klus – Paměť písní tour**

Komentovaná prohlídka více i méně hraných písní v akustické podobě. Koncertní den je rozdělen do dvou fází: dopolední, jen pro školy 10.00 – 12.00 hod. a večerní, veřejný koncert.

14. 10. | 20.00 | středa | KD Klatovy |

**NA STOJÁKA – live.**

Vystoupí Karel Hynek, Daniel Čech, Arnošt Frauenberg.

16. 10. | pátek | 20.00 | KD Klatovy |

**ObrFest 2020**

Účinkují: TRAUTENBERK, Morčata na útěku, Second Breath.

17. 10. | 19.00 | KD Klatovy |

**HELENA – Vzhůru k výškám TOUR 2020**

Host: Komorní sbor ZUŠ J. Kličky. „Fanoušci se můžou těšit opět na největší hity z mého bohatého repertoáru a také na mého hosta,“ dodává Helena. Po koncertě proběhne autogramiáda.

13. 11. | pátek | 20.00 | KD Klatovy |

**ŠKWOR – Uzavřenej kruh Tour II.**

Koncert vyprodán, děkujeme.

## KURZ TANCE A SPOLEČENSKÉ VÝCHOVY 2020:

Informace o kurzu tance a společenské výchovy Jaro 2020, který byl kvůli nouzovému stavu přerušen: <https://www.mksklatovy.cz/page/9804/article/7072/tanezni-pro-mladez-2020>

Bohužel se nám nepodaří zachovat pro taneční kurzy pátek, lekce proběhnou ve čtvrtek.

### Lekce kurzu I.:

24. 9. 2020 – Karneval

1. 10. 2020 – Stolování

15. 10. 2020 – Vyučovací lekce

22. 10. 2020 – Závěrečná lekce

### Lekce kurzu II.:

17. 9. 2020 – 2. prodloužená lekce

24. 9. 2020 – Karneval

8. 10. 2020 – Stolování

15. 10. 2020 – Vyučovací lekce

27. 10. 2020 – Závěrečná lekce

Zakoupené vstupenky zůstávají v platnosti. Pokud by nebylo možné z vážných důvodů taneční kurz v náhradním termínu dokončit, na vyžádání Vám vrátíme poměrnou část kurzovného.

## TANEČNÍ PRO DOSPĚLÉ 2020:

Informace o tanečních pro dospělé Jaro 2020, které byly kvůli nouzovému stavu přerušeny:

Plánujeme nový podzimní kurz tanečních pro dospělé, který bude probíhat v termínech: 13.; 20.; 27. 9.; 4.; 11.; 18.; 25. 10.; 8.; 15.; 22. 11. 2020. Účastníci jarního kurzu se mohou opět přihlásit a kurzovné jim bude sníženo o poměrnou zaplacenou část z jarního termínu. Pokud nebudou mít zájem pokračovat, bude jim poměrná část vrácena. Do kurzu se mohou hlásit i noví zájemci.

MKS děkuje za pochopení.

## PŘIPRAVUJEME:

18. 9. | pátek | 8.00 – 14.00 | náměstí Míru |

**KLATOVSKÝ FARMÁŘSKÝ TRH**

Prodej farmářských výrobků a výpestků.

28. 9. | pondělí | 11.00 | náměstí Míru | **SVATOVÁCLAVSKÉ OSLAVY**

Svatováclavská jízda, středověký jarmark, středověká řemesla a kulturní program.

28. 9. | pondělí | 19.00 | sál radnice/refektář |

**KONCERT KE STÁTNÍMU SVÁTKU**

- koncertní těleso Ústřední hudby AČR.

Pro zaslání programů se zaregistrujte na [www.mksklatovy.cz](http://www.mksklatovy.cz).

Najdete nás též na facebooku [www.facebook.com/mksklatovy/](http://www.facebook.com/mksklatovy/).

## TELEVIZE FILMpro KLATOVY

od Plzně-jihu, Klatovska po Šumavu

Každý týden **Zprávy z regionu** 5.00–24.00 hod.

**Film týdne od úterý do neděle v 9.00, 13.00, 18.30 a 21.30 hod.**

11. – 16. 8. **Bystřická traktoriáda 2019 2/2**

18. – 23. 8. **Chodský folklór - Humor nastavuje cancourek života**

25. – 30. 8. koncert **Martin Cába a Symfonický orchestr při ZUŠ Klatovy**

1. – 6. 9. **Svatováclavské oslavy v Klatovech 2019**

8. – 13. 9. koncert **Tomáš Hostýnek a Symfonický orchestr při ZUŠ Klatovy**

15. – 20. 9. Janovičtí ochotníci **My Fair Lady 1/2**

Sledujte zdarma vysílání i na internetu - [www.filmpro.cz](http://www.filmpro.cz)

# Opravy komunikací v srpnu 2020

## Informace o prováděných pracích na komunikacích a souvisejících objízdných trasách

### Mánesova - úsek od čp. 807 po odbočku ke sportovní hale

Termíny provedení:

Vodovod - úpravy hrnecků: 23. 3. – 9. 4. 2020 - hotovo.

Plynovod: 8. 6. – 14. 7. 2020 - hotovo.

Komunikace+VO+T-Mobile: 8. 7. – 16. 8. 2020.

**Stavba bude provedena za úplné uzavírky vozovky. Přístup pro pěší k sousedním nemovitostem bude zabezpečen.**

### Domažlické předměstí - úsek od čp. 644 po čp. 638

Termíny provedení:

Plynovod: 25. 3. – 7. 4. 2020 - hotovo,

propojení plynovodů – 31. 8. 2020,

Vodovod: 6. 8. – 4. 9. 2020,

Komunikace+VO+T-Mobile: 5. 9. – 7. 10. 2020.

### Domažlické předměstí - úsek od čp. 636 po čp. 647

Termíny provedení:

Plynovod: 7. 4. – 22. 4. 2020 - hotovo,

propojení plynovodů – 21. 8. 2020.

Vodovod: 15. 7. – 5. 8. 2020.

Komunikace+VO+T-Mobile: 10. 8. – 28. 8. 2020.

### Domažlické předměstí - úsek od čp. 637 po čp. 626

Termíny provedení:

Plynovod: 22. 4. – 30. 4. 2020 - hotovo,

propojení plynovodů – 17. 8. 2020.

Vodovod: 23. 6. – 14. 7. 2020.

Komunikace+VO+T-Mobile: 3. 8. – 21. 8. 2020.

**Stavby budou provedeny za úplné uzavírky vozovky. Přístup pro pěší k sousedním nemovitostem bude zabezpečen.**

### Domažlické předměstí - úsek od čp. 631 po čp. 627

Termíny provedení:

Plynovod: 4. 5. – 11. 5. 2020 - hotovo,

propojení plynovodů – 11. 8. 2020.

Vodovod: 1. 6. – 22. 6. 2020 - hotovo.

Komunikace+VO+T-Mobile: 23. 6. – 14. 7. 2020 bez povrchu, vlastní povrch komunikace do 21. 8. 2020.

### Milady Horákové - úsek Karafiátová - Zahradní

Termíny provedení:

Vodovod: 18. 5. – 10. 6. 2020 - hotovo,

Plynovod: 20. 7. – 5. 8. 2020,

Komunikace+VO+T-Mobile: 6. 8. – 6. 9. 2020.

**Stavba bude provedena za úplné uzavírky vozovky. Přístup pro pěší k sousedním nemovitostem bude zabezpečen.**

### Dehtín - MK od viaduktu k silnici I/27

Rekonstrukce kabelu ČEZ, veřejného osvětlení, dešťové kanalizace, povrchu vozovky.

Termín provedení: do 31. 8. 2020.

**Stavba bude provedena za úplné uzavírky místní komunikace, přístup pro pěší k sousedním nemovitostem bude zabezpečen.**

### Podhůrecká ulice - úsek od Nádražní po MŠ

Rekonstrukce silnice, chodníků, parkovacích míst, veřejného osvětlení, odvedení dešťových vod do podzemní vsakovací nádrže, vyvýšených a nasvícených přechodů pro chodce. V místě křižovatky ulic Podhůrecká-Cibulkova vznikne nová okružní křižovatka.

Termíny provedení: 13. 7. – 15. 11. 2020.

2. etapa: 27. 7. – 9. 8. 2020.

**Úplná uzavírka úseku Nádražní - Cibulkova, částečná uzavírka úseku Cibulkova - MŠ, křižovatka Podhůrecká - Cibulkova bude uzavřena.**

3. etapa: 10. 8. – 4. 10. 2020.

**Úplná uzavírka úseku Nádražní - Cibulkova a Prusíkova - MŠ, částečná uzavírka úseku Cibulkova - Prusíkova, křižovatka Podhůrecká-Cibulkova bude průjezdná.**

4. etapa: 5. 10. – 15. 11. 2020.

**Úplná uzavírka úseku Nádražní-Prusíkova, úsek Prusíkova - MŠ bude průjezdný, dojde k výstavbě okružní křižovatky Podhůrecká - Cibulkova.**

Objízdná trasa bude ve všech etapách vedena ulicemi Voříškova, Čechova, Nádražní a Hlávkova, po celou dobu stavby bude zajištěn vjezd do Prusíkovy ulice. Po objízdné trase bude vedena i autobusová doprava MHD. Náhradní autobusová zastávka bude umístěna pro oba směry v Čechově ulici. Parkoviště u DD nebude po dobu stavby volně přístupné z důvodu stavby podzemní nádrže a nutného prostoru pro zařízení staveniště.

Podrobnější informace k této stavbě vám podá pan Kodeš, tel. 376 347 284.

### Divadelní ulice

Rekonstrukce kanalizace, vodovodu, elektroinstalace, veřejného osvětlení, povrchu komunikací, architektonická úprava prostoru vedle kostela. Termín provedení: 12. 6. – 12. 10. 2020.

**Stavba bude provedena za úplné uzavírky místní komunikace, přístup pro pěší k sousedním nemovitostem bude zabezpečen.**

Podrobnější informace k této stavbě vám podá pan Černík, tel. 376 347 237.

### Dr. Sedláka - úsek od fi Agrowest ke krytému bazénu

Výstavba čerpací stanice odpadních vod.

Termín provedení: 7. 7. – 25. 9. 2020.

**Stavba bude provedena za úplné uzavírky stezky pro chodce a cyklisty a částečné uzavírky silnice v dotčeném úseku - jednosměrný provoz ve směru od Klatov do Tajanova. Opačný směr bude veden po tzv. „severozápadním obchvatu“.**

Podrobnější informace k této stavbě vám podá pan Kodeš, tel. 376 347 284.

### Štěpánovice, MK za prodejnu svítidel

Prodloužení vodovodního řádu v tělese komunikace.

Termín provedení: 1. 8. – 15. 9. 2020.

**Stavba bude provedena za úplné uzavírky dotčené komunikace. Přístup pro pěší k sousedním nemovitostem bude zabezpečen.**

Dále ve městě probíhá blokové čištění ulic a čištění uličních vpustí.

Další připravované akce:

**Stezka pro pěší a cyklisty Klatovy-Beňovy – 1. 9. – 31. 10. 2020,**

**Parkoviště v Sídlišti U Pošty – 1. 9. – 15. 10. 2020.**

Podrobnější informace o všech prováděných akcích Vám sdělí p. František Kocfelda, tel. 376 347 234, mail: [fkocfelda@mukt.cz](mailto:fkocfelda@mukt.cz), nebo Bc. Luboš Broukal, tel. 376 347 230, mail: [lbroukal@mukt.cz](mailto:lbroukal@mukt.cz), Tomáš Popelík, tel. 376 347 235, mail: [tpopelik@mukt.cz](mailto:tpopelik@mukt.cz).

**František Kocfelda**

*vedoucí hospodářského odboru MěÚ Klatovy*

**Vážení občané, děkujeme za pochopení, se kterým přijímáte tato nutná dopravní omezení.**



# Umístění separovaných kontejnerů přehledně na webu

Město Klatovy v letošním roce pořídilo webovou aplikaci Geoportál. Jejím základem jsou mapové informace získávané z dat ČÚZK a jiných veřejných zdrojů. Aplikace umožňuje

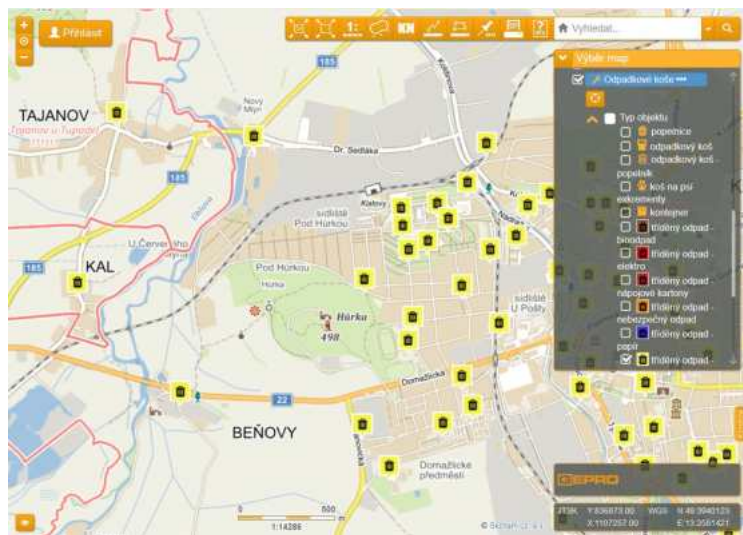

zobrazovat nad mapovým podkladem jak veřejně dostupná data, tak data, jejichž správcem je město Klatovy. V aplikaci si tedy můžete zobrazit například historickou mapu Klatov, půdní mapu, klimatickou mapu a také záplavové území.

Data se zobrazují v samostatných vrstvách, které je možno si podle potřeby zapínat. K veřejně dostupným údajům město Klatovy přidalo mapu zimní údržby chodníků a vrstvu zobrazující umístění nádob na tříděný odpad s tím, že další vrstvy budou následovat.

Cílem aplikace je zpřístupnit a zřehlednit občanům města i jeho návštěvníkům informace, u kterých je důležitým parametrem jejich geolokace. Vrstvy v této aplikaci budou postupně nahrazovat statické obrázky, které byly umístěny na webových stránkách města.

Aplikace je přístupná na adrese [klatovy.obce.gepro.cz](http://klatovy.obce.gepro.cz), v sekci „Výběr map“ si lze zapínat jednotlivé vrstvy, případně zobrazovat popisné informace k těmto vrstvám.

**Ing. Rostislav Klemsa**  
vedoucí odboru vnitřních věcí

## Strategie rozvoje

Vážení čtenáři Zpravodaje,

v minulých letech se podařilo městu vyhotovit některé důležité strategické dokumenty, např. územní plán a jeho první změnu, strategii rozvoje města na období 2017-2025 s výhledem do roku 2030, anebo i územní studie vybraných veřejných prostranství.

Nejen při tvorbě těchto dokumentů se ukázalo, jak důležité je zapojit do jejich přípravy veřejnost, laickou i odbornou, místní obyvatele i návštěvníky.

Nyní jsme na začátku tvorby dalšího balíčku nových plánovacích dokumentů. Začínáme pracovat na generelu dopravy, koncepci veřejného osvětlení, strategii cestovního ruchu, strategii „smart city“ a generelu zeleně. Od „balíčku“ si slibujeme, že nabídne (nejen) městu, ale všem zájemcům komplexní informace a vize, jednotlivě a ve vzájemných souvislostech. Co od strategií očekáváme? Generel dopravy může navrhnout priority pro zlepšení dopravní obslužnosti města, cyklo a pěší dopravy. Může nalézt a věříme, že nalezne východiska parkování v centru či na sídlišťích. Každá silnice, místní komunikace či chodník má jinou potřebu intenzity osvětlení. Koncepce osvětlení by měla navrhnout jednotný systém osvětlení v návaznosti na charakter místa a jeho potřeby. Strategie cestovního ruchu by měla odhalit skryté možnosti atraktivit a turistických cílů pro návštěvníky města, a to ve vazbě na region. Generel zeleně zmapuje veškerou zeleň města, provede rozřazení ploch podle jejich charakteru a navrhne opatření, jak dále postupovat v péči o zeleň města. Všechny strategie bude spojovat strategie „smart city“ – chytrého města. Dokumenty budou pracovat s digitálními mapovými a jinými podklady, smart city vytvoří společnou platformu pro jejich propojení a fungování. Očekáváme, že návrhy určí směr města v oblasti digitálních technologií.

Když mluvíme o městu, nemyslíme tím jen území vlastního, řekněme „historického“ města, ale i jeho integrovaných obcí, i ony budou součástí řešeného území.

Zpracováním koncepcí byly pověřeny týmy odborníků,

všešlých z výběrového řízení. Jsme rádi, že se nám podařilo navázat spolupráci s lidmi, kteří mají v oboru dostatečné zkušenosti a jsou připraveni využít jich i u nás.

Práce na tvorbě strategií bude sestávat ze tří částí – analytické, návrhové a závěrečné. Klíčové jsou ty dvě úvodní, svými podněty a návrhy můžeme/můžete ovlivnit významně podobu strategií. Práce na analytické části byly zahájeny v lednu, kdy týmy získaly veškeré dostupné podklady z úřadu města a z jiných veřejných zdrojů. Koronavirus a nouzový stav plánovaný postup zpracování pozastavil. Nyní, kdy se povolna vracíme k běžnému režimu, k normálnímu životu, je nezbytné pokračovat dalším krokem, kterým je sběr dat formou dotazníkového šetření. Vytvořili jsme dotazník společný pro všechny strategie. Drobně se však bude lišit jeho podoba – podle toho, pro jakou cílovou skupinu bude určen – obyvatelé/rezidenti či návštěvníci. Naší snahou je, aby se dostal k co největšímu počtu respondentů. Tištěný bude k dispozici jako leták na frekventovaných veřejných místech - v městské knihovně, v Infocentru, na recepci úřadu či v jiných hojně navštěvovaných prostorách. Digitální bude jako interaktivní dokument na webu a facebooku města.

Sběr dotazníku bude probíhat od června do září letošního roku. Chtěli bychom Vás požádat o jeho vyplnění a odevzdání na určených místech (Infocentrum, recepce úřadu, internetové stránky). Vašich názorů a podnětů si ceníme, potřebujeme je.

Po ukončení sběru dat a jejich zpracování bude následovat tzv. veřejné projednání, které shrne první dvě části prací na strategiích a proběhne na konci letošního roku. Zpracovatelské týmy představí svá zjištění (zřejmě) v kulturním domě veřejnosti, dostatečný prostor bude i pro diskuzi.

Závěrem bychom Vás chtěli ujistit, že strategie chápeme jako společnou práci města, jeho úřadu a široké veřejnosti.

**Přejeme Vám hezký den.**

**Václav Chroust, Daniela Pleskotová**

# Tarif MHD Klatovy a tarif Integrované dopravy Plzeňského kraje (IDPK) pro tarifní zónu 084 Klatovy

## - základní informace

Nový tarif MHD Klatovy nabývá platnosti a účinnosti ode dne 1. 9. 2020. Tarif a tarifní zásady IDPK nabyly platnosti a účinnosti dne 1. 7. 2020, tarif IDPK bude ve spojích linek MHD Klatovy uznáván s účinností ode dne 1. 9. 2020. Přepravu spoji linek MHD zajišťuje dopravce Klatovská dopravní společnost s.r.o. Přepravu spoji linek veřejné linkové dopravy (VLD) zajišťuje dopravce ARRIVA STŘEDNÍ ČECHY s.r.o. Přepravu drážními (vlakovými) spoji zajišťuje dopravce České dráhy, a.s. Aktuální jízdní řády linek MHD č. 436001, 436002 a 436004, tarif MHD Klatovy platný od 1. 9. 2020, seznam zastávek na území tarifní zóny 084, tarif a tarifní zásady IDPK - informativní leták, tarif a tarifní zásady IDPK - plně znění, ceník jízdenek IDPK jsou zveřejněny na internetových stránkách města Klatov. Kompletní informace o IDPK jsou dispozici na [www.idpk.cz](http://www.idpk.cz).

### ■ Nepřestupní jízdenky

(dle tarifu MHD Klatovy, platná pouze pro linky MHD č. 436001, 436002 a 436004). Nepřestupní jízdenka má platnost pro jízdu jedním spojením MHD, jízdenka se kupuje u řidiče vozidla dopravce.

- 1. základní nepřestupní jízdenka (zaplacená v hotovosti) - 8 Kč**  
- občané ve věku od 18 do 65 let, kteří nemají nárok na žádnou slevu
- 2. základní nepřestupní jízdenka (zaplacená prostřednictvím elektronické peněženky na Plzeňské kartě) - 7,20 Kč**  
- občané ve věku od 18 do 65 let, kteří nemají nárok na žádnou slevu
- 3. zlevněná nepřestupní jízdenka (zaplacená v hotovosti) - 4 Kč**  
- děti ve věku od 6 do 15 let (neprokazují se),  
- občané ve věku od 15 do 18 let, do dne předcházejícího dovršení 18. roku,  
- studenti ve věku od 18 do 26 let, kteří se soustavně připravují na budoucí povolání studiem na střední škole, konzervatoři, vyšší odborné škole, vysoké škole v denní nebo prezenční formě studia v ČR nebo v zahraničí, do dne předcházejícího dovršení 26. roku,  
- občané ve věku od 65 do 70 let.
- 4. zlevněná nepřestupní jízdenka (zaplacená prostřednictvím elektronické peněženky na Plzeňské kartě) - 3,60 Kč**  
- shodné viz 3. bod
- 5. bezplatná přeprava**  
- děti ve věku do 6 let (neprokazují se),  
- držitelé průkazu ZTP nebo ZTP/P,  
- průvodce držitele průkazu ZTP/P nebo vodící pes, pokud se přepravují současně s tímto držitelem,  
- dárce krve, který je držitelem zlaté medaile prof. MUDr. Jana Janského (tzv. zlaté Janského plakety),  
- osoba, která dovršila 70 let.

**Prokázání nároku na zlevněnou nepřestupní jízdenku či bezplatnou přepravu:** Osoby uvedené v bodě 3, požadující zlevněnou nepřestupní jízdenku, či osoby uvedené v bodě 5, požadující bezplatnou přepravu, musí bez vyzvání předložit řidiči vozidla na lince MHD příslušný doklad k prokázání věku nebo k prokázání nároku na slevu jízdného, tj. úředně vydaný platný identifikační osobní doklad, který obsahuje fotografii nebo digitální zpracování podoby, jméno a příjmení a datum narození – např. platný občanský průkaz nebo cestovní pas; platný žákovský či studentský průkaz, platný studentský průkaz ISIC, platný průkaz (ZTP a ZTP/P), platný průkaz dárce krve, který je držitelem zlaté medaile prof. MUDr. Jana Janského (tzv. zlaté Janského plakety).

### ■ Přestupní jízdenky

(dle tarifu IDPK - pro přepravu všemi spoji veřejné dopravy po území tarifní zóny 084 Klatovy)

Přestupní jízdenka má časovou platnost 60 minut a platí pro přepravu mezi všemi zastávkami na území tarifní zóny 084 Klatovy, tj. pro přepravu všemi spoji dopravců zařazených do IDPK (Klatovská dopravní společnost s.r.o., ARRIVA STŘEDNÍ ČECHY s.r.o. a České dráhy a.s.), tj. přestupná jízdenka platí pro spoje linky městské hromadné dopravy (MHD), spoje linek veřejné linkové dopravy (VLD) a spoje zajišťované osobními vlaky.

V případě dopravců Klatovská dopravní společnost s.r.o., ARRIVA STŘEDNÍ ČECHY s.r.o. se jízdenka se kupuje u řidiče vozidla dopravce. V případě dopravce České dráhy a.s. způsobem v místě a čase obvyklým.

#### 1. Základní (plnocenná) přestupní jízdenka - 12 Kč

Nárok na základní (plnocennou) přestupní jízdenku má:

Osoba ve věku 18 – 65 let, která nemá nárok na žádnou slevu.

#### 2. Zlevněná přestupní jízdenka typu A (sleva 50 %) - 6 Kč

Nárok na zlevněnou přestupní jízdenku typu A má:

- a) osoba ve věku do 65 let, pobírající starobní nebo invalidní důchod pro invaliditu 3. stupně v případě, že má na Plzeňské kartě aktivován nárok na zlevněné přestupné jízdné ve výši 50 % základního (plnocenného) jízdného pro přepravu po území vnějších tarifních zón,
- b) dárce krve, který je držitelem zlaté medaile prof. MUDr. Jana Janského (tzv. zlaté Janského plakety) v případě, že má na Plzeňské kartě aktivován nárok na zlevněné přestupné jízdné ve výši 50 % základního (plnocenného) jízdného pro přepravu po území vnějších tarifních zón,
- c) osoba pobírající peněžitou pomoc v mateřství nebo rodičovský příspěvek nebo osoba na mateřské či rodičovské dovolené, v případě, že má na Plzeňské kartě aktivován nárok na zlevněné přestupné jízdné ve výši 50 % základního (plnocenného) jízdného pro přepravu po území vnějších tarifních zón,
- d) osoba, která je držitelem osvědčení válečného veterána dle zvláštních předpisů v případě, že má na Plzeňské kartě aktivován nárok na zlevněné přestupné jízdné ve výši 50 % základního (plnocenného) jízdného pro přepravu po území vnějších tarifních zón,
- e) rodič či poručník navštěvující dítě umístěné v ústavu sociální péče či obdobném zařízení s tím, že nárok na slevu vzniká na základě předložení průkazu, který vydává a potvrzuje ústav, ve kterém je dítě umístěno.

#### 3. Zlevněná přestupní jízdenka typu B (sleva 75 %) - 3 Kč

Nárok na zlevněnou přestupní jízdenku typu B má:

- a) držitel průkazu ZTP,
- b) držitel průkazu ZTP/P,
- c) dítě ve věku od 6 do 15 let (neprokazuje se),
- d) osoba ve věku od 15 do 18 let, do dne předcházejícího dovršení 18. roku,
- e) žák a student od 18 do 26 let, který se vzdělává v základní škole nebo se soustavně připravuje na budoucí povolání studiem na střední škole, konzervatoři, vyšší odborné škole, vysoké škole v denní nebo prezenční formě studia v ČR nebo v zahraničí, do dne předcházejícího dovršení 26. roku,
- f) osoba, která dovršila 65 let.

#### 4. Bezplatná přeprava

Nárok bezplatnou přepravu má:

- a) dítě ve věku do 6 let (neprokazuje se),
- b) průvodce držitele průkazu ZTP/P nebo vodící pes, pokud se

## Univerzita třetího věku v Klatovech chystá opět řadu zajímavých předmětů

**Západočeská univerzita v Plzni** nabízí Univerzitu třetího věku v Klatovech již od roku 2013, a to za finanční podpory města Klatovy. Přihlásit ke studiu se mohou zájemci, kteří dosáhli věku potřebného pro přiznání starobního důchodu i občané v plném invalidním důchodu.

V minulém akademickém roce studovalo v Klatovech téměř 220 posluchačů. Pro ně, ale i pro nové zájemce o studium, je pro akademický rok 2020/2021 připraveno celkem osm předmětů:

- Astronomie krok za krokem (3+4)
- Česká literatura od počátků k moderně – humanismus (3+4)
- Feuersteinova metoda instrumentálního obohacování aneb Rozvíjejte svůj intelekt (5+6)
- Krajina v souvislostech (3+4)
- Ovládání tabletu a chytrého telefonu pro mírně pokročilé
- Práce s počítačem prakticky
- Regionální historie (Zajímavé osobnosti z Klatovska, Městečka Pošumaví)
- Sociologie (Společnost soudobého člověka)

Harmonogramy s termíny a náplní jednotlivých předmětů, jakož i výše kurzovného jsou k nahlédnutí na kontaktních místech uvedených na konci tohoto článku. V případě předmětů pokračujících z minulých let není podmínkou absolvování předcházejících programů. Ke studiu všech předmětů se tedy mohou hlásit i noví zájemci.

Ke studiu jednoho či více předmětů Univerzity třetího věku je nezbytné se nejdříve zapsat. Samotnému zápisu bude předcházet **elektronická rezervace kurzů** prostřednictvím internetu, která slouží k rezervaci místa ve vybraném kurzu. Ta bude probíhat **od úterý 18. srpna** (12.00 hod.) **do soboty 22. srpna** (20.00 hod.), a to na internetové adrese <http://au3v.zcu.cz/rezervace>.

Po elektronické rezervaci je nutné dostavit se k zápisu. **Zápis ke studiu bude probíhat ve dnech 8. září (13.00-15.00 hod.) a 9. září (9.00-12.00 hod.)** ve Vzdělávacím centru obecně prospěšné společnosti Úhlava (bývalý dominikánský klášter), Plánická 174, Klatovy, 1. patro. Zde bude mj. podepsána přihláška a uhrazeno kurzovné. K zápisu se mohou dostavit i Ti, kteří si žádný kurz elektronicky nerezervovali. Vybírat budou moci z kurzů, ve kterých zbyla i po elektronické rezervaci volná místa.

### Další informace

Úhlava, o. p. s.

(Plánická 174, Klatovy – bývalý dominikánský klášter)

[www.uhlava.cz](http://www.uhlava.cz), [www.u3v.zcu.cz/klatovy](http://www.u3v.zcu.cz/klatovy)

Ing. Pavel Vondráček, e-mail: [vondracek@uhlava.cz](mailto:vondracek@uhlava.cz),

tel. 724 020 906

*dokončení ze strany 7*

přepřavují současně s tímto držitelem (dle § 36 zákona č. 329/2011 Sb. o poskytování dávek osobám se zdravotním postižením a o změně souvisejících zákonů),

- c) osoba, která dovršila 70 let, je držitelem Plzeňské karty a držitelem průkazu vydaného Ústředním orgánem Českého svazu bojovníků za svobodu (ČSBS), Konfederací politických vězňů ČR (KPV), Sdružením bývalých politických vězňů (SBPV) nebo Spolkem PTP - Plzeň - Západní Čechy (PTP), pokud má na Plzeňské kartě aktivován nárok na bezplatnou přepravu.

**Prokázání nároku na zlevněnou přestupní jízdenku či na bezplatnou přepravu** se prokazuje způsobem uvedeným v Tarifu a tarifních zásadách Integrované dopravy Plzeňského kraje (IDPK).

### ■ Předplatné jízdenky

**(dle tarifu IDPK - pro přepravu po území tarifní zóny 084 Klatovy)**

Ceny všech typů předplatných jízdenek (předplatného), tj. ceny jízdenek základních (plnocenných), zlevněných a zvýhodněných pro přepravu po území tarifní zóny 084 Klatovy pro všechny kategorie cestujících jsou uvedeny v Tarifu a tarifních zásadách Integrované dopravy Plzeňského kraje (IDPK).

Předplatné jízdenky (předplatné) je možné zakoupit v prodejních místech PMDP, a.s. Pro cestující využívající služeb IDPK je přehled umístění prodejních míst s obsluhou v Plzeňském kraji, jejich dostupnost a specifikace činnosti prodejních míst integrovaných jízdních dokladů, veden provozovatelem systému Plzeňská karta, dopravcem PMDP, a.s. Tento přehled je uveden na [www.idpk.cz](http://www.idpk.cz).

**Prodejní místo Plzeňské karty** (předplatné jízdenky = předplatné) **provozované na základě spolupráce města Klatovy a PMDP, a.s.:**

Informační centrum Klatovy

Vídeňská 66, 339 01 Klatovy (vchod z náměstí)

**Telefon: 376 347 240, 376 347 250**

**E-mail: [icklatovy@mukt.cz](mailto:icklatovy@mukt.cz)**

**František Kocfelda**

*vedoucí hospodářského odboru MěÚ Klatovy*

### Nechodí vám Zpravodaj?

#### Nedostali jste někdy výtisk do schránky?

Kontaktujte v tomto případě svoji doručovatelku nebo kancelář tajemníka městského úřadu p. Jarošíka. Sdělte nám adresu, kde nedošlo k doručení, a věc bude postoupena k prověření distributorovi.

### Lesy města Klatov, s.r.o.

nabízejí za výhodné ceny

**jehličnaté palivové dříví v délce od 2 m.**

**Bližší informace na tel. čísle 376 322 570**

**nebo 602 279 112 podá p. Koldinský.**

Klatovský zpravodaj. Vydává město Klatovy, náměstí Míru 62, 339 01 Klatovy.

Ročník XII. Registrováno Min. kultury pod číslem MK ČR E 18920. Elektronická verze: <http://www.klatovy.cz>  
Uzávěrka: 20. každého měsíce. Příspěvky mohou být redakčně upraveny. Odpovědná osoba: M. Jarošík - [mjarosik@mukt.cz](mailto:mjarosik@mukt.cz)

Komerční reklama není zveřejňována. Sazba: vydavatelství Komoří - Rudolf Lang, Tisk: Novotisk s.r.o. Praha

Náklad 10 000 výtisků. Distribuováno zdarma ve městě Klatovy a integrovaných obcích.